

◇東成瀬村の概要◇

－東成瀬村村民憲章－

わたしたちは、先人が築いた東成瀬村に誇りを持ち、さらに発展することを願い、この憲章をさだめます。

- － 自然を守り、緑ゆたかな村をつくります。
- － 健康で働き活力ゆたかな村をつくります。
- － 福祉の心でふれあいゆたかな村をつくります。
- － 共に学び文化ゆたかな村をつくります。
- － スポーツを愛し心ゆたかな村をつくります。

(平成元年 8 月 2 7 日制定)

－プロフィール－

東成瀬村 (ひがしなるせむら)

村制施行 明治 22 年 (1889 年) 4 月 1 日

団体コード : 05460-0

所在地 : 〒019-0801 秋田県雄勝郡東成瀬村田子内字仙人下 30-1

隣接自治体 : 湯沢市・横手市 (秋田県)、栗原市 (宮城県)

一関市・奥州市・西和賀町 (岩手県)

広域圏 : 湯沢雄勝広域市町村圏

地域指定 : 山村振興、過疎、辺地、特別豪雪、市町村圏、特定農山村
拠点都市 (雄物川流域)

加盟 : 日本で最も美しい村連合 (平成 21 年 10 月 6 日)

平和市長会議 (平成 21 年 12 月 1 日)

村の木 : スギ (杉)

村の花 : やまゆり (山百合)

村の鳥 : やまどり (山鳥)

村の虫 : ホタル (蛍)

村の魚 : イワナ (岩魚)

村の記念日 : 5 月 10 日

キャッチフレーズ : さわやかなるせ 仙人の郷

マスコットキャラクター : 仙人 (上)

ゆるキャラ : なるせんくん (下)



1. 位置と地勢



秋田県庁から約 100km 離れた東南端に位置し、東は奥羽山脈を境に岩手県に、南は宮城県に接し、東西に 17km 南北に 30km と細長い地形をなし、総面積 203.69 k m²のうち山林原野が 93%、このうち国有林がほぼ半分を占めている。

経緯度は東経 140 度 37～48 分、北緯 38 度 57 分～39 度 12 分で、標高は最低で 160m (田子内橋)、最高 1,424m の秣岳 (まぐさだけ) となっている。気候は概して冷涼で、積雪は 2m、多いときは 3～4m に達し、積雪期間は 5 ヶ月にもおよぶ

特別豪雪地帯である。行政区は、田子内、岩井川、椿川の 3 地区に分かれ、村の中央部を成瀬川が縦断し、これに沿って大小 21 の集落が点在している。

2. 村の沿革

宝亀年間に「酢川越」の要路ができ、また陸奥の胆沢城と雄勝城を結ぶ唯一の連絡通路であった「手倉越」からも既にこのころ先祖が成瀬川沿いに居住していたとされる。発見された記録の中で最も古いものは、鎌倉時代のもので、これら文献によると、文保元年 (1317 年) 奥州栗原郡金成村より菅原家の祖、左太夫が土着し手倉川原村を開いたとされる。このころ秋田地方は、秋田氏、橘氏、小野寺氏、由利氏がおさめていたが、東成瀬村は小野寺氏の所領であった。しかし、元和元年 (1615 年) に一国一城制となつてからは、佐竹氏の所領となり、田子内村、岩井川村、手倉川原村、椿川村、桧山台村にわかれていた。また、雄勝郡を 7 郷に分けて親郷を設け、当時の親郷は狙半内 (現横手市増田町) で、田子内はその支郷であった。村は、それまで平鹿郡の管下にあったが、寛文 5 年 (1665 年)、雄勝郡に編入され、この時から田子内が親郷となった。

明治 4 年 (1871 年) の廃藩置県により、秋田県となり、これまでの親郷、肝いりの制度が廃止され、新たに戸長制度がしかれ、当時の戸長は、荻の袋 (現横手市増田町) に置かれた。明治 9 年 11 月 (1876 年) 手倉川原村、椿台村、桧山台村が合併し、椿川村となった。明治 11 年 7 月 (1878 年)、戸長事務所が「役場」と改称され、同 16 年 (1883 年) 椿川村、岩井川村が連合し、役場を岩井川に、さらに翌 17 年 (1884 年) 湯ノ尻、吉野 (現横手市増田町) が田子内役場の管轄から分離した。

明治 21 年 4 月 17 日 (1888 年) の町村制の発布に伴い、同 22 年 4 月 1 日 (1889 年)、田子内村・岩井川村・椿川村が合併し、東成瀬村として村制が施行された。

初代の村長は、平良の部落長をつとめた平良直松氏であり、県知事の許可を得た 5 月 10 日に村長に就任した。

平成の大合併では、自立するための「まちづくり計画」を策定し、村民をはじめ議会や秋田県に提示し、理解を得られたため、平成 15 年 12 月に単独立村を選択し現在に至っている。

3. 人口と面積

明治9年の記録では、戸数の合計528軒（うち、農業戸数399軒）、人口3,001人であった。

その後の戸数と人口の変遷は大正12年（1923年）には697軒・4,596人、昭和8年（1933年）では750軒・5,222人であり、戦前は増加していた。

昭和22年（1947年）の6,220人をピークに年々減少し、平成20年（2008年）3月末現在で3,000人となり、ピーク時の48%まで落ち込んだ。昭和45年（1970年）には過疎地域に指定されている。

（令和3年4月1日現在）

人口	総数	2,483人
	男	1,237人
	女	1,246人
世帯数		950世帯
人口密度		12.2人/k㎡
面積		203.69k㎡

○人口の推移（国勢調査）

年次	人口（人）			世帯数
	男	女	計	
昭和 22年	3,138	3,082	6,220	880
25年	2,991	3,054	6,045	920
30年	2,894	3,134	6,028	942
35年	2,796	3,003	5,799	1,000
40年	2,449	2,651	5,100	995
45年	2,193	2,353	4,546	999
50年	1,987	2,145	4,132	968
55年	1,941	2,070	4,011	938
60年	1,820	1,998	3,818	940
平成 2年	1,787	1,947	3,734	913
7年	1,732	1,836	3,568	885
12年	1,634	1,756	3,390	880
17年	1,516	1,664	3,180	874
22年	1,380	1,492	2,872	875
27年	1,239	1,371	2,610	809

○人口の推移（4月1日現在、過去5年間）

年次	人口（人）			増減	世帯数
	男	女	計		
平成 28年	1,261	1,371	2,632	▲ 54	864
29年	1,248	1,333	2,581	▲ 51	870
30年	1,248	1,337	2,585	4	871
令和 元年	1,196	1,296	2,492	▲ 93	824
2年	1,235	1,271	2,506	14	924

○村の高齢化率（令和2年7月1日現在）

男 35.3% 女 46.8% 計 41.2% 県内25市町村中13位

※ 令和2年8月31日 県調査統計課 発表

4. 産業

村の産業は、米作を中心として高冷地野菜（主にトマト）、畜産、果樹、葉たばこ等に加え、近年では花卉類に取り組むなど主は農業であるが、経営面積の零細化と労働力不足により、規模拡大が進まず全体的に伸展しない状況となっている。

○就業人口（平成 27 年 10 月 1 日国調）

第 1 次産業	197 人（14.9%）	
第 2 次産業	441 人（33.5%）	
第 3 次産業	680 人（51.6%）	合計 1,318 人

○農林業（平成 27 年 2 月 1 日農林業センサス）

総農家数	264 戸	
販売農家数	254 戸（うち専業 26 戸、兼業 228 戸）	
耕地面積	248ha（田 218ha、畑 29ha、樹園地 1ha）	※販売農家
林野面積	17,357ha（国有林 8,174 ha、公有地 1,250 ha、独立行政法人等 373ha、私有地 7,560 ha）	

※表示未満合算

○工業（令和 2 年 6 月 1 日工業統計）

事業所数	7（従業員 4 人以上）
従業者数	75 人
製造品出荷額等	3 億 4,712 万円

○商業（平成 28 年 6 月 1 日経済センサス）

商店数	18 店
従業員数	50 人
商品販売額	8 億 3,200 万円

5. 交通

村内を 2 本の国道が縦断しており、342 号線は栗駒国定公園の須川温泉を経て、岩手県一関市から宮城県登米市に通じ、397 号線は一部村内で 342 号線と重複しながら、岩手県奥州市を経て、大船渡市に通じている。

両線とも東北自動車道へ直結する国道ではあるが、冬期間の県境往来は不通となるため、観光や経済交流の面からも通年通行が望まれている。

6. 執行機関

(1) 執行部（令和3年4月1日現在）

職名	氏名	性別	生年月日	年齢	就任年月日	期数	任期満了
村長	ささき てつお	男	S16.10.29	79歳	H10. 6. 1	6	R4. 5. 31
	佐々木 哲 男						
副村長	もちだ まさひろ	男	S46. 2. 10	50歳	H27. 4. 1	2	R5. 3. 31
	糯 田 正 宏						
教育長	つるかい たかし	男	S19.10.9	76歳	H18. 3. 23	5	R4.10.16
	鶴 飼 孝						

(2) 職員数（令和3年4月1日現在）

事務部局	条例定数(人) (A)	現職員数(人)		(A)-(B)
		専任 (B)	兼任(務)	
村長	43	32	0	11
教育委員会	10	7	0	3
議会	2	1	0	1
選挙管理委員会	0	0	1	0
監査委員	0	0	1	0
公平委員会 ※1				
農業委員会	2	1	1	1
消防 ※2				
公営企業事務部局	2	2	0	0
計	59	43	3	16

※1 秋田県公平委員会へ事務委託

※2 湯沢雄勝広域市町村圏組合

7. 行政機構（令和3年4月1日現在）

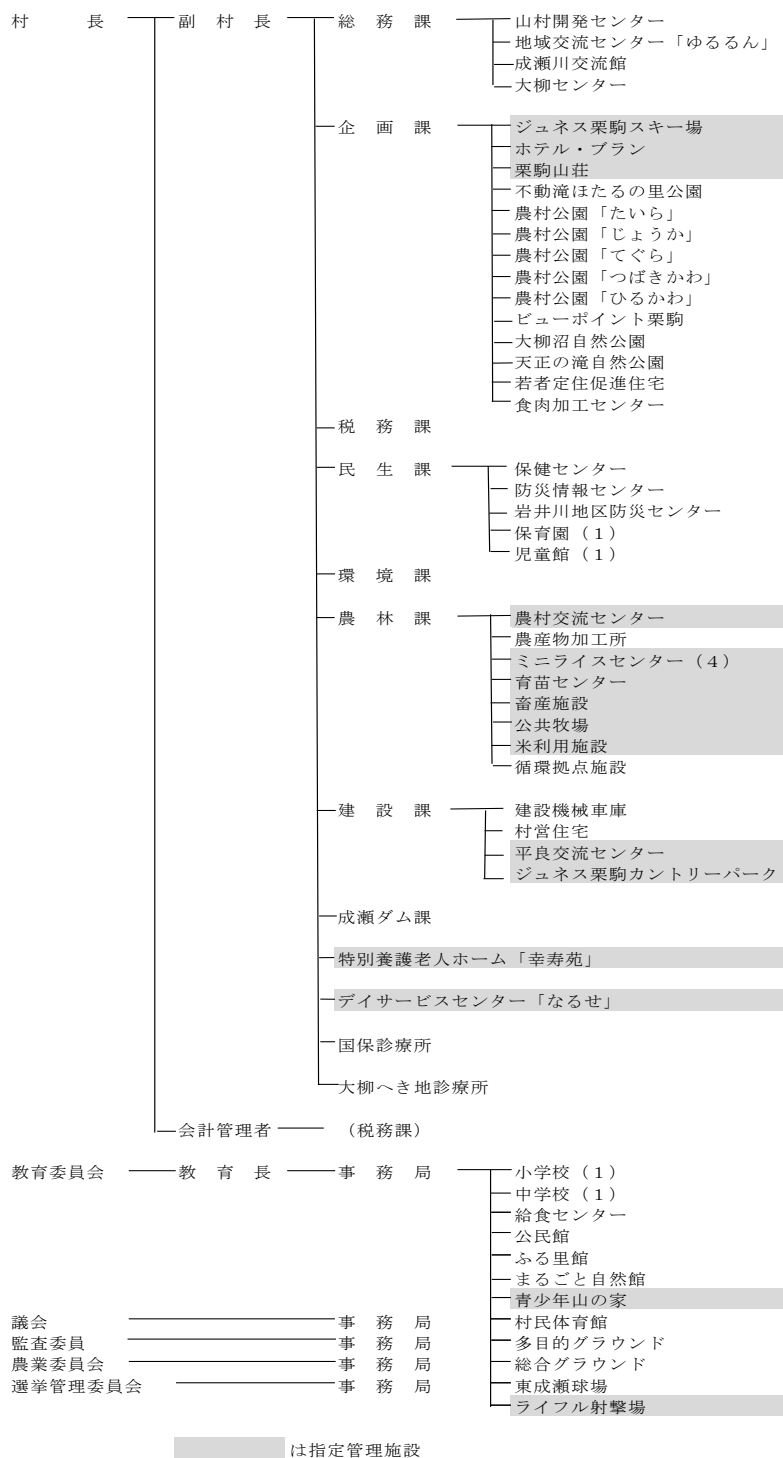

8. 財政状況

○令和3年度一般会計予算

(歳入)

款	金額 (千円)
1 村税	202,942
2 地方譲与税	29,001
3 利子割交付金	122
4 配当割交付金	288
5 株式等譲渡所得割交付金	280
6 法人事業税交付金	1,889
7 地方消費税交付金	41,800
8 環境性能割交付金	1,763
9 地方特例交付金	1,255
10 地方交付税	1,679,800
11 交通安全対策特別交付金	300
12 分担金及び負担金	3,169
13 使用料及び手数料	11,677
14 国庫支出金	212,271
15 県支出金	170,118
16 財産収入	20,386
17 寄附金	19,001
18 繰入金	558,105
19 繰越金	20,000
20 諸収入	178,033
21 村債	322,800
歳入合計	3,475,000

(歳出)

款	金額 (千円)
1 議会費	60,146
2 総務費	655,191
3 民生費	443,669
4 衛生費	352,210
5 労働費	7,413
6 農林水産業費	217,314
7 商工費	197,108
8 土木費	254,245
9 消防費	213,860
10 教育費	275,709
11 災害復旧費	845
12 公債費	755,275
13 諸支出金	32,015
14 予備費	10,000
歳出合計	3,475,000

○令和3年度特別会計予算

名称	金額 (千円)
1 国民健康保険(事業勘定)	247,927
2 国民健康保険(直営診療施設勘定)	93,083
3 後期高齢者医療	29,533
4 介護保険	375,342
5 簡易水道事業	476,109
6 下水道事業	96,706
合計	1,318,700

※一般+特別会計=47億9,374万5千円

○主要財政指標 (元年度普通会計決算)

經常収支比率 ----- 101.4%

財政力指数 ----- 0.12%

実質公債費比率 ----- 13.6%

将来負担比率 ----- 37.2%

公債費負担比率 ----- %

基金残高 ----- 12億8千8百万円

地方債現在高 ----- 50億9千6百万円

◆議会の概要◆

1. 議会の組織と構成

(1) 組織図

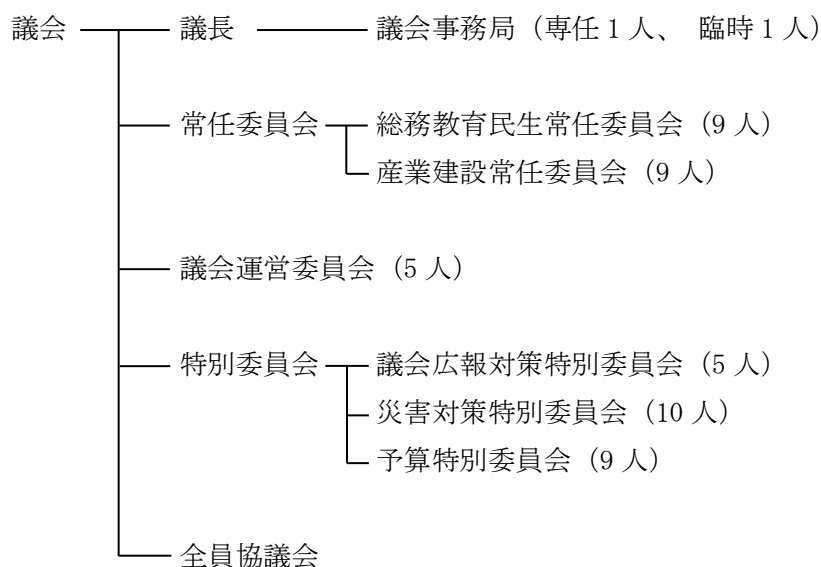

(2) 議員数

旧法定数	条例定数 (H14. 9. 27)	現員	欠員	党派		
				日本共産党	公明党	無所属
14人	10人	10人	0人	1人	1人	8人

(3) 任期

平成31年4月30日～令和5年4月29日

議長、副議長、常任委員会委員 4年

(4) 職業別内訳

農林業	会社役員	会社員	無職	計
7人	1人	1人	1人	10人

(5) 年齢別・当選回数別内訳（令和3年4月1日現在）

	20歳代	30歳代	40歳代	50歳代	60歳代	70歳代	計
1期					1人		1人
2期				1人	2人		3人
3期					1人		1人
4期							
5期							
6期						1人	1人
7期						2人	2人
8期						1人	1人
9期						1人	1人
10期							
計				1人	4人	5人	10人

※最年長歳 72歳 最年少歳 54歳 平均年齢 67.1歳

(6) 常任委員会

条例制定 平成3年3月18日

設置数 2

任期 4年

定数 総務教育民生常任委員会 10人 産業建設常任委員会 10人

※議長は令和元年5月7日（初議会）で両常任委員を辞任。

(7) 議会運営委員会

条例制定 平成3年3月18日

任期 4年

定数 5人

※議長は委員会に出席する。

(8) その他の委員会

○議会広報対策特別委員会（令和元年5月7日設置、満了まで、5人）

○災害対策特別委員会（令和元年5月7日設置、満了まで、全議員10人）

○予算特別委員会（令和元年5月7日設置、満了まで、議長を除き9人）

○決算特別委員会（9月定例会議、議長・議会選出監査委員を除く全議員8人）

(9) 委員会所属の取り決め事項

- 議長は、常任委員会に属さない。
- 副議長は、議会運営委員会及び議会広報対策特別委員会に所属する。
- 副議長は、予算特別委員会の委員長となる。
- 総務教育民生常任委員長は、予算特別委員会の副委員長となる。
- 議長は、災害対策特別委員会の委員長となる。
- 副議長は、災害対策特別委員会の副委員長となる。

(10) 議会事務局

条例制定 昭和 43 年 3 月 22 日

定数 2 人

専任職員	兼任職員	会計年度任用職員	計
1人		1人	2人

(11) 報酬月額及び費用弁償

○報酬月額（議員：平成 21 年 12 月 1 日適用）

職名	金額	対村長	職名	金額
議長	255,000円	34.9%	村長	730,000円
副議長	221,000円	30.3%	副村長	560,000円
議員	211,000円	28.9%	教育長	513,000円

○期末手当

支給率 6月 (155/100) 12月 (155/100) 加算率 15%

○費用弁償

- ・本会議、各委員会、全員協議会 1,000 円
 - ・研修会等 日 当：県内なし 県外 3,000 円
宿泊料：県内 11,000 円 県外 13,000 円
交通費：一般職の職員に支給する旅費の例による。
- ※委員会などの視察は上記の例によるが原則として日帰りとしている。
- ・県外研修視察旅費 10 万円打ち切り。

2. 議会運営

(1) 一般質問

- ・質問席から対面方式。
- ・一問一答方式は採用していない。
- ・定例会において、議長の定める期限まで通告する。
- ・質問者数の制限はない。
- ・行う順番は、通告の受付順としている。
- ・時間の制限はない。
- ・1回目は質問席から、2回目以降は自席から行う。
- ・再質問は2回まで。

(2) 緊急質問

- ・原則として予め文書で議長に申し出、可否は議会運営委員会で協議する。

(3) 議事日程と会期

- ・議会運営委員会で協議し、議会に諮って決定する。
- ・通年議会を施行（平成26年1月1日）

(4) 請願・陳情

- ・随時受付。本会議の開閉を問わない。
- ・本会議で写しを配布。
- ・常任委員会に付託して審議。
- ・意見書は、常任委員会で起草し、議員発議となっている。

(5) 議案

- ・事前配布（当局との申し合わせにより議会運営委員会開会の3日前）

(6) 会議録

- ・録音による全文記録。自前で調製。

(7) 本会議の中継

- ・本会議を庁舎内に音声のみ放送している。

(8) 議会広報

- ・定例会ごとに年4回発行。改選直後に臨時号を発行。

3. 議会の予算

(単位：千円)

節	3年度	2年度	比較
1 報酬	25,968	25,968	0
2 給料	6,665	4,637	2,028
3 議員手当	7,840	7,964	▲ 124
職員手当	3,772	3,059	713
4 議員共済費	8,618	9,071	▲ 453
職員共済費	1,606	1,514	92
7 報償費	20	20	0
8 費用弁償	2,081	2,083	▲ 2
研修旅費（議員）	1,000	1,000	0
普通旅費（職員）	387	387	0
9 交際費	350	350	0
10 需用費	1,385	1,383	2
11 役務費	59	63	▲ 4
13 使用料及び賃借料	0	0	0
17 備品購入費	0	0	0
18 負担金	395	395	0
議会費計	60,146	57,894	2,252
一般会計歳出総額	3,475,000	3,297,000	178,000
対一般会計歳出総額（構成比）	1.73%	1.76%	

4. 議会活動の状況（令和2年1月1日～同12月31日）

（1）本会議の開催状況

回	区分	会期			本会議 日数	休会 日数	一般質問	傍聴者数
		開会月日	閉会日	日数				
1	1月招集会議	1月6日	1月6日	1日	1日	0日		
2	3月定例会議	3月3日	3月18日	16日	3日	7日	4人	4人
3	6月定例会議	6月4日	6月18日	15日	3日	8日	3人	3人
4	9月定例会議	9月4日	9月18日	15日	3日	6日	4人	2人
5	12月臨時会議	12月1日	12月1日	1日	1日	0日		1人
6	12月定例会議	12月8日	12月18日	11日	3日	6日	3人	5人
計				59日	14日	27日	14人	15人

（2）議決結果集計

回	区分	提出 件数	審議結果					
			原案可決	修正可決	認定	承認	同意	否決
1	1月招集会議							
2	3月定例会議	42	37					
3	6月定例会議	37	19				8	
4	9月定例会議	25	14		8		1	
5	12月臨時会議	3	3					
6	12月定例会議	14	14					
計		121	87	0	8	0	9	0

(3) 議決結果の内訳

区分	村長提出								議員提出					
	条例	予算	決算	人事	契約	承認	その他	計	条例	意見書	決議	その他	計	
定例会議	3月	15	16					4	35		2			2
	6月	6	5		8	3		10	32	1	4			5
	9月	6	7	8				2	23		1			1
	12月	2	6					2	10		4			4
臨時会議	1月								0					0
	12月	2							2	1				1
計	31	34	8	8	3	0	18	102	2	11	0	0	13	

(4) 委員会・協議会の開催状況

区分	会議回数	付託件数			
		議案等	請願	陳情	計
議会運営委員会	10				0
総務教育民生常任委員会	6			10	10
産業建設常任委員会	4			2	2
予算特別委員会	4	34			34
決算特別委員会	1	8			8
災害対策特別委員会	1				0
議会全員協議会	10				0
計	36	42	0	12	54

(5) 請願・陳情の処理件数

区分	受理 件数	左のうち					
		採択	趣旨 採択	一部 採択	不採択	継続 審査	審査 未了
請願							
陳情	12	11	1				
計	12	11	1				

(6) 請願・陳情の委員会別付託内訳

区分	付託件数	左のうち					
		採択	趣旨 採択	一部 採択	不採択	継続 審査	審査 未了
総務教育民生	請願						
	陳情	10	9	1			
産業建設	請願						
	陳情	2	2				
合計		12	11	1			

(7) 議員研修・視察の状況

- 秋田県町村議会議員研修会 新型コロナウイルス感染症の影響で中止
- 秋田県町村議会広報研修会 新型コロナウイルス感染症の影響で中止
- 常任委員会合同県外視察 新型コロナウイルス感染症の影響で中止

(8) 議会広報の発行状況（令和2年発行）

199号 令和2年 1月20日
 200号 令和2年 4月20日
 201号 令和2年 7月20日
 202号 令和2年 10月20日 計4回発行

※ 議会だより 創刊 昭和47年7月25日

5. 議員名簿（令和3年4月1日現在）

議席番号	役職	氏名	性別	生年月日	年齢	当選回数	在職年数	現住所
1	副議長	佐々木 謙 吉	男	S24.7.8	71歳	7	24	岩井川字野頭36-15
2	議会広報対策特別委員長	佐々木 正 利	男	S30.3.26	66歳	3	8	田子内字蛭川39
3	監査委員	佐々木 修	男	S41.8.3	54歳	2	4	田子内字滝ノ沢41
4		伊勢谷 勝 美	男	S30.8.2	65歳	1	1	田子内字下田104
5	議会運営委員長	鈴木 秋 雄	男	S23.10.17	72歳	8	25	椿川字堤5
6	産業建設常任委員長	佐 藤 正次郎	男	S26.2.10	70歳	9	32	岩井川字東村44-2
7		高 橋 清 一	男	S26.12.16	69歳	2	3	田子内字田子内148
8	総務教育民生常任委員長	佐々木 悦 男	男	S32.4.23	63歳	2	4	岩井川字東村88
9	広域議会議員	高 橋 健	男	S24.11.4	71歳	5	20	椿川字堤30-1
10	議長	富 田 義 行	男	S26.3.1	70歳	7	24	岩井川字城下7

6. 常任委員会等の構成

総務教育民生常任委員会	
委員長	佐々木 悦 男
副委員長	高 橋 清 一
委員	佐々木 謙 吉
委員	佐々木 正 利
委員	佐々木 修
委員	伊勢谷 勝 美
委員	鈴木 秋 雄
委員	佐 藤 正次郎
委員	高 橋 健

産業建設常任委員会	
委員長	佐 藤 正次郎
副委員長	佐々木 修
委員	佐々木 謙 吉
委員	佐々木 正 利
委員	伊勢谷 勝 美
委員	鈴木 秋 雄
委員	高 橋 清 一
委員	佐々木 悦 男
委員	高 橋 健

議会運営委員会	
委員長	鈴木 秋 雄
副委員長	佐々木 正 利
委員	佐々木 謙 吉
委員	佐 藤 正次郎
委員	佐々木 悦 男

議会広報対策特別委員会	
委員長	佐々木 正 利
副委員長	伊勢谷 勝 美
委員	佐々木 謙 吉
委員	佐々木 修
委員	高 橋 清 一

災害対策特別委員会	
委員長	富田 義行
副委員長	佐々木 謙吉

予算特別委員会	
委員長	佐々木 謙吉
副委員長	佐々木 悦男

7. 資料編

(1) 歴代議長

	氏名	就任年月日	退任年月日	在職期年数
初代	佐々木 實	S22. 5. 10	S26. 4. 29	1 期 (4年)
2代	谷 藤 徳十郎	S26. 5. 10	S32. 2. 24	2 期 (6年)
3代	佐々木 伊左エ門	S32. 2. 25	S34. 4. 29	1 期 (2年)
4代	佐々木 與太郎	S34. 5. 18	S42. 4. 29	2 期 (8年)
5代	佐々木 實	S42. 5. 17	S46. 4. 29	1 期 (4年)
6代	伊 藤 誠 也	S46. 5. 6	H 3. 4. 29	5 期 (20年)
7代	高 橋 東 美	H 3. 4. 30	H 7. 4. 29	1 期 (4年)
8代	古 谷 正 久	H 7. 5. 1	H11. 4. 29	1 期 (4年)
9代	佐 藤 正次郎	H11. 5. 6	H15. 4. 29	1 期 (4年)
10代	富 田 義 行	H15. 5. 1	(現在任中)	

(2) 歴代副議長

	氏名	就任年月日	退任年月日	在職期年数
初代	佐々木 伊左エ門	S26. 5. 10	S32. 2. 25	2 期 (6年)
2代	佐々木 實	S32. 2. 25	S42. 4. 29	3 期 (10年)
3代	佐々木 忠 治	S42. 5. 17	S46. 4. 29	1 期 (4年)
4代	佐々木 朝 松	S46. 5. 1	S51. 8. 11	2 期 (6年)
5代	鈴 木 健 吉	S51. 8. 12	S54. 4. 29	1 期 (3年)
6代	佐々木 二 郎	S54. 5. 4	S58. 4. 29	1 期 (4年)
7代	高 橋 東 美	S58. 4. 30	H 3. 4. 29	2 期 (8年)
8代	古 谷 正 久	H 3. 4. 30	H 7. 4. 29	1 期 (4年)
9代	柳 邦 夫	H 7. 5. 1	H11. 4. 29	1 期 (4年)
10代	佐 藤 辰 雄	H11. 5. 6	H15. 4. 29	1 期 (4年)
11代	佐々木 謙 吉	H15. 5. 1	(現在任中)	

東成瀬村議会事務局

〒019-0801

秋田県雄勝郡東成瀬村田子内字仙人下 30 番地 1

電話番号 (0182)47-3411 FAX (0182)47-3117

e-mail gikai@vill.higashinaruse.akita.jp